VIKÝŘOVICE

ROČENKA 2014

ROČENKA 2014

VIKÝŘOVICE

1. Obsah

1. Obsah 2
2. Úvodní slovo starosty 3
3. Vybrané údaje o obci 5
4. Orgány obce 12
5. Volby do zastupitelstva obce 16
6. Volby do Evropského Parlamentu 17
7. Přijaté dotace 19
8. Realizované akce v roce 2014 21
9. Připravované akce v roce 2015 21
10. Hospodaření obce v roce 2014 27
11. Vizualizace hospodaření obce v roce 2014 28
12. Rozpočet obce na rok 2015 30
13. Základní škola a Mateřská škola Vikýřovice- hospodaření p.o. 31
14. Dotace z rozpočtu obce 33
15. Kalendář akcí 34
16. Příspěvková organizace a organizační složky obce 50
17. Regionální a nadregionální spolupráce 60
18. Zlepšení protipovodňové ochrany Svazku obcí údolí Desné 61
19. Keramická dílna s galerií 63
20. Muzeum silnic - Z historie a současnosti našich silničních mostů 64
21. Ošetření moruše bílé 66
22. Rok 2014 v meteorologii 67

2. Úvodní slovo starosty

Vážení přátelé a milí spoluobčané,
předkládáme Vám Ročenku obce Vikýřovice za rok 2014, která je svým obsahem jako vždy průřezem událostí minulého roku, co jsme pro zvelebení obce vybudovali a co plánujeme udělat příští rok. Naleznete v ní mnoho konkrétních údajů, jak ze statistiky, tak i z kulturního a společenského života v obci.
V roce 2014 jsme pokračovali v přípravách na provádění protipovodňových opatření a i tvorbě nového územního plánu. Podařilo se nám ve spolupráci se Svazkem obcí údolí Desné realizovat projekt „Preventivní protipovodňová opatření“ (instalace rozhlasů v obci), jehož realizací můžeme pružně reagovat na události, které v naší obci probíhají, nebo, a to je to hlavní, informovat občany o blížícím se nebezpečí. Vlastní realizace první etapy „Přírodě blízkých protipovodňových opatření“ se bude moci uskutečnit jen tehdy, pokud získáme na tyto práce dotaci. V současné době je na tuto stavbu vydáno „Územní rozhodnutí“ a dokončuje se projekt pro „Stavební povolení“. Někdy v polovině roku 2015 by měla být vypsána výzva, na základě které bychom mohli získat dotaci na tuto stavbu. Realizace této stavby by mohla proběhnout v roce 2016 až 2017. Další společnou velkou investicí Svazku obcí údolí Desné, která se bude v roce 2015 realizovat, je projekt „Elektrizace trati č. 293„ ze Šumperka do Koutů nad Desnou. Elektrifikace by měla být dokončena do konce roku 2015. V roce 2014 jsme využili dotaci při realizaci opravy chodníků a vybudování ostrůvku na silnici I/11 pro bezpečnost našich občanů při přecházení vozovky k autobusovým zastávkám.
Provedli jsme zateplení úřadu včetně nové fasády. Největší investicí v roce 2014 byla rekonstrukce ulice Krátké, Luční, část ulice Rybářské, Potoční a ulice Lomené, včetně veřejného osvětlení. Dokončují se projekty ulice k Lávce a ulice Za Tratí. Rekonstrukce těchto ulic je plánovaná na rok 2015, ale pravděpodobně z důvodů nepředvídaných situací se nám zpozdí vydání stavebního povolení, tím nám sklouzne realizace až do roku 2016. V roce 2015 by se měla provést oprava těchto ulic: Anenské, část ulice Rybářské od křižovatky s ulicí Polní po křižovatku u Dudků, ulice Vodácké, Úzké a část ulice Sportovní. V roce 2015 provedeme rekonstrukci hřiště u ZŠ.
Dále pak je v plánu realizace „Přístavby hasičské zbrojnice“, která by měla být dokončena v polovině listopadu 2015. Budeme nadále pokračovat v opravách břehů drobných toků v obci. Byly zadány nové projekty na rekonstrukce plánovaných akcí pro rok 2015 a 2016.
Pro bezpečnost občanů se dokončuje projekt výstavby nového chodníku na ulici Petrovské v úseku od Horníčků po křižovatku s ulicí Polní. Realizace této stavby proběhne pravděpodobně až v roce 2016 z důvodů možnosti čerpání dotace ze SFDI.
V souvislosti se stále narůstajícím počtem žadatelů pro umístění dětí do MŠ a v souladu s demografickým vývojem v počtu narozených dětí zakoupila obec na konci roku 2014 budovu bývalé hygieny na ulici Ke

Splavu, ve které bude vybudována další MŠ pro 24 dětí. Přitom se předpokládá přijímat do MŠ děti již od 2 let.
V roce 2014 se obec zapojila do soutěže Vesnice roku 2014. V této soutěži uspěla naše nová knihovna, která se umístila v Krajské soutěži Vesnice roku Olomouckého kraje na 1. místě, čímž postoupila do celostátní soutěže, kde získala 2. místo ve své kategorii. K těmto oceněním přispěly velkou měrou knihovnice paní Květa Havlíčková a pracovnice obecního úřadu paní Helena Feltlová. Paní Feltlová organizačně zajišťuje aktivity pořádané ve spolupráci obce a knihovny. Paní Havlíčková si svým nadšeným přístupem získala obdiv obou hodnotitelských komisí.
V říjnu 2014 proběhly komunální volby, ve kterých bylo zvoleno nové zastupitelstvo obce, které naši obec povede další 4 roky. Při této příležitosti bych chtěl poděkovat končícímu zastupitelstvu za jejich práci, kterou přispěli k rozkvětu naší obce.
Při těchto volbách došlo k výměně 7 zastupitelů. Věřím, že noví zastupitelé obce se aktivně zapojí do plánovaných akcí a budou aktivně přispívat k rozvoji naší obce.
Vážení spoluobčané, vedení obce si nesmírně váží i Vaší pomoci a vstřícného jednání při vyřizování stavebních povolení a Vašich souhlasů s plánovanými stavbami. Chtěl bych Vám všem poděkovat za vše, co děláte pro blaho a rozkvět naší obce a popřát Vám hodně štěstí, zdraví, lásky a spokojenosti v roce 2015.

Václav Mazánek, starosta

3. Vybrané údaje o obci

A. Základní údaje

Kód obce	569 445
Okres	Šumperk
SO ORP (obec s rozšířenou působností)	Šumperk
SO POÚ (pověřený obecní úřad)	Šumperk
Územní působnost úřadů	
Finanční úřad	Šumperk
Stavební úřad	Šumperk
Matrika	Šumperk
První písemná zmínka	1391
Střední nadmořská výška	335
Počet katastrů	1
Počet částí obce	1
Počet ZSJ (základní sídelní jednotka)	1
Počet ÚTJ (územně technická jednotka)	1
Katastrální výměra v ha	1175
z toho	
orná půda	418
zahrady	53
ovocné sady	0,3
trvalý travní porost	107
zemědělská půda	578
lesní půda	476
vodní plochy	13
zastavěné plochy	26
ostatní plochy	82

Zdroj: ČSÚ

B. Demografický vývoj

Počet obyvatel k 01.01.2014	2348
Počet obyvatel k 31.12.2014	2349
Počet cizinců k 31.12.2014	
hlášených k pobytu na cizinecké policii:	12
Přírůstek	96
z toho:	
živě narození	20 (14 ♂, 6 ♀)

přistěhovaní	76
Úbytek	95
z toho:	
úmrtí	15
odstěhovaní	80

Věkové složení

Muži

do 4 let	5-9 let	10-19 let	20-29 let	30-39 let	40-49 let	50-59 let	60-69 let	70-79 let	80-89 let	90-100 let	Celkem
66	61	134	141	163	167	163	140	71	27	3	1136

Ženy

do 4 let	5-9 let	10-19 let	20-29 let	30-39 let	40-49 let	50-59 let	60-69 let	70-79 let	80-89 let	90-100 let	Celkem
63	73	108	162	168	185	174	144	77	53	6	1213

Celkem

do 4 let	5-9 let	10-19 let	20-29 let	30-39 let	40-49 let	50-59 let	60-69 let	70-79 let	80-89 let	90-100 let	Celkem
129	134	242	303	331	352	337	284	148	80	9	2349

Počet dětí do 18 měsíců	36
Počet dětí od 18 měsíců do 3 let	41
Počet dětí od 3 let do 6 let	88
Počet dětí od 6 let do 15 let	214
Počet občanů nad 15 let	1970
Počet občanů celkem	2349

Průměrný věk obyvatel 40,17

V roce 2014 bylo nejstaršímu občanovi 97 let.

Další údaje:

počet dětí na Vítání občánků	22
počet sňatků	12
oba partneři z Vikýřovic	2
počet rozvodů	7
stěhování v rámci obce	20
počet zrušených trvalých pobytů	11

Zdroj: Evidence obyvatel obce

C. Počet podnikatelských subjektů v Registru ekonomických subjektů k 31.12.2014

Celkem aktivních: 273

Podle právní formy	Počet IČO
Fyzická osoba podnikající dle živnostenského zákona nezapsaná v OR	203
Fyzická osoba podnikající dle jiných zákonů než živnostenského a zákona o zemědělství nezapsaná v OR	23
Zemědělský podnikatel - fyzická osoba nezapsaná v OR	4
Společnost s ručením omezeným	34
Příspěvková organizace	2
Zahraniční osoba	1
Spolek	2
Církevní organizace	1
Pobočný spolek	2
Obec nebo městská část hlavního města Prahy	1
Celkem	**273**

Podle převažující činnosti CZ-NACE (Klasifikace ekonomických činností)	Počet IČO
Neuvedeno	10
Rostlinná a živočišná výroba, myslivost a související činnosti	8
Rybolov a akvakultura	2
Výroba potravinářských výrobků	1
Výroba oděvů	5
Zpracování dřeva, výroba dřevěných, korkových, proutěných a slaměných výrobků, kromě nábytku	6
Tisk a rozmnožování nahraných nosičů	3
Výroba ostatních nekovových minerálních výrobků	2
Výroba kovových konstrukcí a kovodělných výrobků, kromě strojů a zařízení	13
Výroba elektrických zařízení	1
Výroba strojů a zařízení j. n.	2
Výroba nábytku	1
Ostatní zpracovatelský průmysl	1
Opravy a instalace strojů a zařízení	5
Výroba a rozvod elektřiny, plynu, tepla a klimatizovaného vzduchu	3
Výstavba budov	9
Inženýrské stavitelství	1

Specializované stavební činnosti	30
Velkoobchod, maloobchod a opravy motorových vozidel	6
Velkoobchod, kromě motorových vozidel	28
Maloobchod, kromě motorových vozidel	19
Pozemní a potrubní doprava	8
Skladování a vedlejší činnosti v dopravě	2
Ubytování	3
Stravování a pohostinství	13
Ostatní finanční činnosti	15
Právní a účetnické činnosti	16
Architektonické a inženýrské činnosti; technické zkoušky a analýzy	5
Výzkum a vývoj	1
Reklama a průzkum trhu	4
Ostatní profesní, vědecké a technické činnosti	9
Činnosti v oblasti pronájmu a operativního leasingu	1
Činnosti cestovních agentur, kanceláří a jiné rezervační a související činnosti	2
Činnosti související se stavbami a úpravou krajiny	1
Veřejná správa a obrana; povinné sociální zabezpečení	2
Vzdělávání	6
Zdravotní péče	2
Pobytové služby sociální péče	1
Tvůrčí, umělecké a zábavní činnosti	1
Sportovní, zábavní a rekreační činnosti	5
Činnosti organizací sdružujících osoby za účelem prosazování společných zájmů	2
Opravy počítačů a výrobků pro osobní potřebu a převážně pro domácnost	8
Poskytování ostatních osobních služeb	10
Celkem	**273**

Podle druhu vlastnictví	**Počet IČO**
Soukromé	261
Komunální	3
Vlastnictví sdružení, politických stran a církví	5
Zahraniční (cizí)	1
Mezinárodní (domácí + zahraniční)	3
Celkem	**273**

Zdroj: ČSÚ

D. Nezaměstnanost v obci k 31.12.2014

Celkem uchazečů o zaměstnání	109
z toho muži	55
z toho ženy	54
Celkem dosažitelných uchazečů o zaměstnání	106
z toho muži	53
z toho ženy	53
Podíl nezaměstnaných osob (dříve míra nezaměstnanosti)	6,47%

Vzdělání	Celkem	Ženy
bez vzdělání	0	0
neúplné základní vzdělání	0	0
základní vzdělání	26	11
nižší střední vzdělání	0	0
nižší střední odborné vzdělání	2	0
střední odborné vzdělání (vyučen)	43	19
odborné vzdělání bez maturity a bez vyučení	1	1
ÚSV	6	4
ÚSO (vyučen s maturitou)	8	5
ÚSO (maturita bez vyučení)	15	11
vyšší odborné vzdělání	0	0
bakalářské	4	2
vysokoškolské	4	1
doktorské	0	0
celkem	**109**	**54**

Délka evidence	Celkem	Ženy
do 3	33	11
3 až 6	19	9
6 až 9	7	3
9 až 12	7	4
12 až 24	16	8
více než 24	27	19
celkem	**109**	**54**

Zdroj: ÚP v Šumperku

E. Individuální výstavba rodinných domů

Počet zkolaudovaných RD	3
Počet vydaných nových stavebních povolení	7
Rozestavěné RD zatím nezkolaudované	6

Zdroj: Obec

F. Trestná činnost

Na teritoriu obce bylo v roce 2014 evidováno celkem 19 přečinů, z toho 14 případů bylo objasněno. U neobjasněných přečinů se jednalo 1x o krádež finanční hotovosti, 1x o krádež jízdního kola, 2x o podvod a 1x o poškození laku u motorového vozidla. Z objasněných přečinů se jednalo 2x o ohrožení pod návykovými látkami, 3x o zanedbání povinné výživy, 3x o podvody, 1x porušování domovní svobody, 1x maření úředního rozhodnutí, 3x pokus sebevraždy a 1x sebevražda.

V roce 2014 bylo evidováno 52 přestupků, kdy se převážně jednalo o přestupky proti občanskému soužití, přestupky proti majetku, 2x požár kontejneru a elektroinstalace v buňce, 4x o dopravní nehody. Přestupky na úseku dopravy byly v rámci možností projednány na místě v blokovém řízení v počtu 18 nebo domluvou.

V průběhu roku byly provedeny preventivní dopravně - bezpečnostní akce zaměřené ke snížení dopravní nehodovosti, dále akce zaměřené na požívání alkoholických nápojů mladistvými osobami v restauračních zařízeních, požívání alkoholických nápojů před a při jízdě u řidičů motorových i nemotorových vozidel.

Problematika v obci, zaměření a další činnost policie:

- k vážnějšímu narušení veřejného pořádku nedošlo,
- zaměření na prevenci v užívání alkoholu u mládeže - kontroly policií v době konání různých kulturních a společenských akcí,
- na úseku prevence provádět kontroly na zabezpečení majetku, v případě nedostatků zjištěných Policií ČR provádět upozornění majitelů, osvěta, spolupráce se samosprávou, aplikace community policing,
- včas reagovat a oznamovat trestnou činnosti, či podezřelé skutečnosti orgánům Policie ČR na linku 158, nebo přímo na OOP Šumperk 974 779 651, nebo su.oo.sumperk.podatelna@pcr.cz,
- zdokonalit oboustrannou včasnou informovanost mezi obcí a policií v oblasti přijímání opatření k řešení veřejného pořádku, zvláště při pořádání kulturních, společenských a sportovních akcí.

Zdroj: Policie ČR, Obvodní oddělení Šumperk

G. Odpadové hospodářství

Množství vyprodukovaného odpadu v obci za rok 2014 v tunách

Papír	Plasty	Sklo	BIO*	Nápoj. kartony	Komun. odpad	Objem. odpad	Nebezp. odpad
27,99	28,33	31,55	508,66	1,16	428,39	37,08	1,79

* do BIO je zahrnuta i údržba zeleně v obci

Celkem bylo v roce 2014 vybráno na poplatcích za odpad 887 026 Kč. Nedoplatky od občanů činí i z uplynulých let 74 462 Kč. Obec vymáhá neuhrazené poplatky prostřednictví daňového exekutora na základě veřejnoprávní smlouvy s městem Šumperk.

Od firmy EKO-KOM, a.s. obdržela obec odměnu za třídění odpadu ve výši 244 469,50 Kč. Jedná se o odměnu za zajištění míst zpětného odběru, odměnu za obsluhu míst zpětného odběru a odměnu za zajištění využití odpadů z obalů. Odměna se počítá z celkového množství vytříděných obalových odpadů.

Od firmy ELEKTROWIN a.s. obdržela obec odměnu 7 454,20 Kč za sběr malých elektrospotřebičů do kontejnerů umístěných na ulicích Školní, Sadové, Krenišovské a Rybářské.

V budově obecního úřadu a ve vstupu do prodejny na ulici Sokolská 337 jsou umístěny malé sběrné nádoby na kompaktní a lineární zářivky, výbojky a LED světelné zdroje.

V obci jsou umístěny dva kontejnery na sběr oděvů, obuvi a textilu, a to na ulicích Obecní a Sokolské (u sídliště VÚCHS).

Děkujeme všem občanům, kteří třídí odpad a přispívají tím ke zlepšení životního prostředí.

Zdroj: Obec

4. Orgány obce

Do 10.10.2014

Rada:

Václav Mazánek, starosta (Za jednotu občanů)
Vlasta Pazourová, místostarostka („JSME TU PRO VÁS“)
Radek Doubrava (SNK „Pro OBEC“ Vikýřovice)
Miroslav Frodl („JSME TU PRO VÁS“)
Petr Horáček (SNK „Pro OBEC“ Vikýřovice)

Zastupitelstvo:

Ing. Petr Božovský (ODS)
Mgr. Danuše Jílková („JSME TU PRO VÁS“)
Miroslav Kubela (KSČM)
Pavel Kubela (SNK „Pro OBEC“ Vikýřovice)
Zorka Kvapilíková (ODS)
Jaroslav Mihulka (KSČM)
Mgr. Václav Novák (Za jednotu občanů)
Ing. Zdeňka Riedlová (ODS)
Zdeněk Vítek (Nezávislá volba)
Marie Zlámalová (KDU- ČSL)

Finanční výbor:

předseda Ing. Petr Božovský
členové Ing. Jana Stryková, Ing. Petr Kuba

Kontrolní výbor:

předseda Pavel Kubela
členové Jana Letochová, Zorka Kvapilíková

Komise sociální a kulturní:

předseda Mgr. Danuše Jílková
členové Martina Kristýnková, Květoslava Havlíčková, Irena Kučerová, Jindřich Čadil, Jana Letochová, Jana Stuchlá

Komise životního prostředí:

předseda Ing. Petr Božovský
členové Petr Pazour, František Žák

Komise stavební:

předseda Ing. Petr Heřmanský
členové Ing. Vladimír Hatoň, Pavel Kubela

Od 11.10.2014

Rada:

Václav Mazánek, starosta („Za jednotu občanů“)
Pavla Dudková, místostarostka („Za jednotu občanů“)
Miroslav Frodl („JSME TU PRO VÁS“)
Pavel Kubela (Patrioti PRO Vikýřovice)
Bc. Michal Mazánek („Za jednotu občanů“)

Zastupitelstvo:

Ing. Petr Božovský (Pro občany a prosperitu obce)
Mgr. Danuše Jílková („JSME TU PRO VÁS“)
Zorka Kvapilíková (ODS)
Ing. Pavel Moravec (STAROSTOVÉ a NEZÁVISLÍ)
Mgr. Václav Novák („Za jednotu občanů)
Ing. Ivana Pospíšilová (VIZE PRO VIKÝŘOVICE 2014 – 2018)
Hana Sadilová („Za jednotu občanů“)
Josef Směšný (NOVÁ ŠANCE)
Zdeněk Vítek (STAROSTOVÉ a NEZÁVISLÍ)
Pavel Ždánský („Za jednotu občanů“)

Finanční výbor:

předseda Ing. Pavel Moravec
členové Ing. Miroslav Buchta, Hana Štolcová

Kontrolní výbor:

předseda Zorka Kvapilíková
členové Ing. Petr Božovský, Barbora Mikulová

Komise sociální a kulturní:

předseda Mgr. Danuše Jílková
členové Helena Gabrielová, Květoslava Havlíčková, Irena Kučerová, Alena Kubelová, Jana Letochová, Jana Stuchlá

Komise stavební:

předseda Ing. Petr Heřmanský
členové Pavel Kubela, Jana Vladařová

Organizační schéma obce:

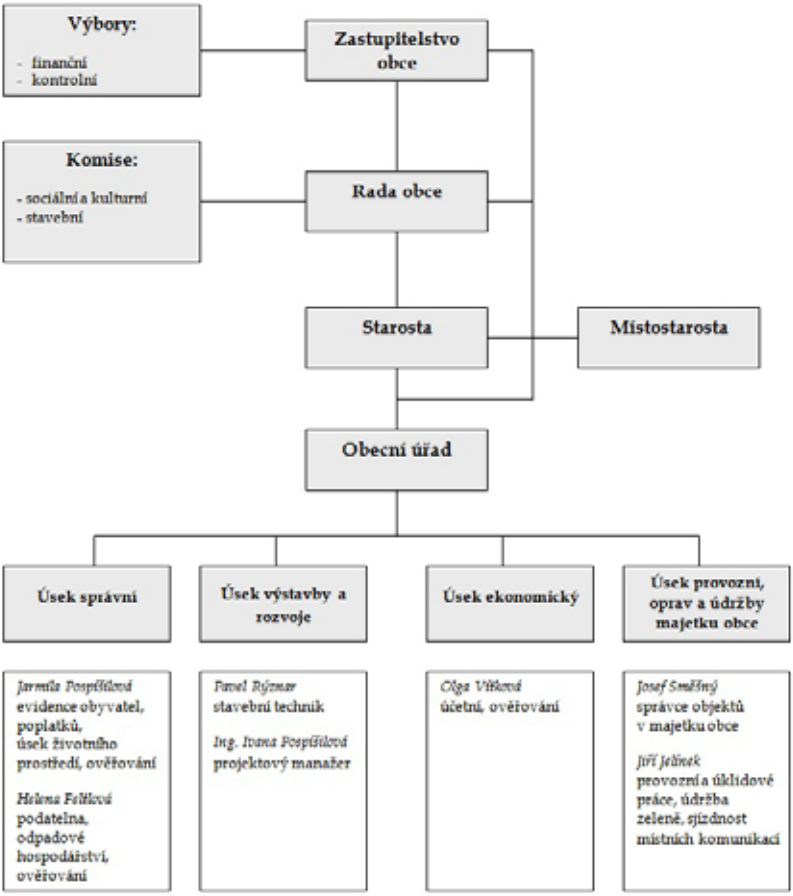

Organizační složky obce:

- Jednotka sboru dobrovolných hasičů Vikýřovice - Jaroslav Škrabal, velitel
- Knihovna- Květoslava Havlíčková, knihovnice

Příspěvková organizace obce:

- Základní škola a Mateřská škola Vikýřovice, příspěvková organizace - Mgr. Danuše Jílková, ředitelka

Kronikář obce: Jakub Rýc

Veřejně prospěšné práce:

Projekt CZ.1.04/2.1.00/03.00015

Vzdělávejte se pro růst! – pracovní příležitosti

Jak pomohla Evropská unie a Evropský sociální fond naší obci?

V období **od 1.4.2014 do 30.11.2014** bylo v obci Vikýřovice v rámci projektu Vzdělávejte se pro růst! – pracovní příležitosti, který je v rámci Operačního programu **Lidské zdroje a zaměstnanost** financován z Evropského sociálního fondu a státního rozpočtu České republiky, podpořeno **6 pracovních míst (4 muži, 2 ženy) na veřejně prospěšné práce za 345 270 Kč,** z toho výše příspěvku z Evropského sociálního fondu činila 85 %, tj. 293 479,50 Kč a ze státního rozpočtu České republiky činila 15 %, tj. 51 790,50 Kč. Příspěvek obce na 6 vytvořených pracovních míst činil **96 822 Kč.**

Pracovní místa podpořená v rámci VPP byla zaměřena na úklid veřejného prostranství, údržbu veřejné zeleně, údržbu obecního majetku a další veřejné prospěšné práce.

Pracovní místo vytvořené v rámci projektu bylo zaměřeno na uchazeče o zaměstnání, zejména z těchto cílových skupin: fyzické osoby do 25 let věku, absolventi, fyzické osoby starší 55 let, fyzické osoby, které jsou vedeny v evidenci uchazečů o zaměstnání nepřetržitě déle než 5 měsíců a fyzické osoby se zdravotním postižením. Přínosem pro uchazeče o zaměstnání bylo obnovení pracovní aktivity a zabránění tak riziku sociálního vyloučení, získání nových pracovních zkušeností i dovedností, a tím i zlepšení uplatnění na trhu práce.

5. Volby do zastupitelstva obce

Ve dnech 10. a 11. října 2014 proběhly volby do Zastupitelstva obce Vikýřovice.

Počet volebních okrsků	2
Počet volebních obvodů	1
Celkový počet osob zapsaných ve výpisech ze seznamu voličů a jejich dodatků	1884
Celkový počet voličů, kterým byly vydány úřední obálky	892
Celkový počet odevzdaných úředních obálek	892
Volební účast	47,35 %

Místem konání voleb **ve volebním okrsku č. 1** byla zasedací místnost v budově Obecního úřadu Vikýřovice, Petrovská 168, 788 13 Vikýřovice pro oprávněné voliče s adresou místa trvalého pobytu v obci Vikýřovice – ulice Anenská, Javorová, Kovářská, Krátká, Lesní, Luční, Mlýnská, Nová, Obecní, Petrovská, Pod Lesem, od Trámky, Polní, Potoční, Příčná, Rybářská, Sluneční, Sportovní, Školní (jen č.p. 72, 82, 83, 197, 198, 211, 254 a 689), U Hájenky, U Pošty, Úzká, Vodácká, Za Tratí a Zámecká. Místem konání voleb **ve volebním okrsku č. 2** byla místnost pro půjčování knih v Obecní knihovně Vikýřovice, Sportovní 273, 788 13 Vikýřovice pro oprávněné voliče s adresou místa trvalého pobytu v obci Vikýřovice – ulice Holubí, Hraběšická, Jižní, k Desné, k Lávce, k Lužím, Krenišovská, Ke Splavu, Lomená, Okružní, Rapotínská, Sadová, Sokolská, Strojní, Školní (jen č.p. 361, 362, 363, 364, 365, 366 a 367), Šumperská, U Kaple, Ve Dvoře a Zahradní.

Ve volbách kandidovalo celkem **11 volebních stran**, které získaly následující počet hlasů a mandátů:

Číslo volební strany	**Název volební strany**	**Počet platných hlasů**	**Počet získaných mandátů**
1.	Občanská demokratická strana	731	1
2.	Komunistická strana Čech a Moravy	534	-
3.	Patrioti PRO Vikýřovice	1156	1
4.	NOVÁ ŠANCE	957	1
5.	STAROSTOVÉ a NEZÁVISLÍ	1314	2
6.	„Za jednotu občanů“	3505	6
7.	VIZE PRO VIKÝŘOVICE 2014 – 2018	992	1
8.	Křesťanská a demokratická unie – Československá strana lidová	449	-
9.	Česká strana sociálně demokratická	495	-
10.	Pro občany a prosperitu obce	927	1
11.	„JSME TU PRO VÁS“	1272	2
	Celkem	**12332**	**15**

6. Volby do Evropského Parlamentu

Ve dnech 23. a 24. května 2014 proběhly v České republice volby do Evropského parlamentu v rámci celoevropských voleb do Evropského parlamentu. V České republice se volilo 21 poslanců z celkového počtu 751 evropských poslanců, které čeká pětiletý mandát.

Počet volebních okrsků	2
Počet osob zapsaných do seznamu voličů celkem	1881
Počet voličů, kterým byly vydány úřední obálky	285
Počet odevzdaných úředních obálek	285
Počet platných hlasů celkem	284
Volební účast	15,15 %

Výsledky voleb v obci Vikýřovice

Číslo hlas. lístku	**Název politické strany, politického hnutí nebo koalice**	**Počet odevzd. hlasů**	**% z celk. počtu hlasů**
1.	SNK Evropští demokraté	7	2,46
2.	Strana práce a Nespokojení občané!	0	
3.	Klub angažovaných nestraníků	1	0,35
4.	Ne Bruselu – Národní demokracie	5	1,76
5.	KDU – ČSL	32	11,27
6.	Strana zdravého rozumu – NECHCEME EURO – za Evropu svobodných států	2	0,70
7.	TOP 09 a Starostové	53	18,66
8.	Liberálně ekologická strana	3	1,06
9.	LEV 21 – Národní socialisté	0	
10.	Komunistická strana Čech a Moravy	14	4,93
11.	evropani.cz	0	
12.	REPUBLIKÁNSKÁ STRANA ČECH, MORAVY a SLEZSKA	0	
13.	Fair play – HNPD	0	
14.	Česká strana sociálně demokratická	41	14,44
16.	ANO 2011	36	12,68
17.	„Strana rovných příležitostí“	0	
18.	Moravané	4	1,41
19.	Česká strana regionů	0	
20.	Občanská demokratická strana	38	13,38
21.	VIZE 2014	1	0,35
22.	Úsvit přímé demokracie Tomia Okamury	10	3,52

23.	Strana zelených	1	0,35
24.	Strana svobodných občanů	15	5,29
25.	Romská demokratická strana	0	
26.	Komunistická strana Československa	5	1,76
27.	Volte Pravý Blok …	0	
28.	ANTIBURSÍK – STOP EKOTERORU!	0	
29.	Dělnická strana sociální spravedlnosti	1	0,35
30.	HNUTÍ SOCIÁLNĚ SLABÝCH	0	
31.	Republika	0	
32.	Česká pirátská strana	10	3,52
33.	Česká Suverenita	1	0,35
34.	Koruna Česká (monarchistická strana)	0	
35.	Aktiv nezávislých občanů	0	
36.	Česká strana národně sociální	0	
37.	Občanská konzervativní strana	1	0,35
38.	Věci veřejné	3	1,06
39.	OBČANÉ 2011	0	
	Celkem	**284**	**100,00**

7. Přijaté dotace

Poskytovatel dotace	Název akce	Celkové náklady	Z toho dotace	Vlastní náklady obce
Integrovaný operační program	Elektronizace a digitalizace procesů úřadu Obce Vikýřovice	1 814 637	1 542 441	272 196
Olomoucký kraj	Komunikace a bezpečnostní prvky- ul. Rapotínská- část A	534 210	267 105	267 105
Ministerstvo vnitra- GŘ HZS ČR	HZS- odborná příprava členů JSDH	1 936	1 650	286
Olomoucký kraj	Nákup věcného vybavení JSDH- kalové čerpadlo	21 990	5 000	16 990
OP Lidské zdroje a zaměstnanost	Veřejně prospěšné práce	442 092	345 270	96 822
Ministerstvo financí	Volby do Evropského parlamentu	36 161	36 161	0
Ministerstvo financí	Volby do zastupitelstev obcí	46 642	46 642	0
Celkem		*2 897 668*	*2 244 269*	*653 399*

Elektronizace a digitalizace procesů úřadu Obce Vikýřovice
(CZ.1.06/2.1.00/22.09432)

INTEGROVANÝ OPERAČNÍ PROGRAM
EVROPSKÁ UNIE
EVROPSKÝ FOND PRO REGIONÁLNÍ ROZVOJ
ŠANCE PRO VÁŠ ROZVOJ
MINISTERSTVO PRO MÍSTNÍ ROZVOJ ČR

Integrovaný operační program, prioritní osa: Zavádění ICT v územní veřejné správě - Cíl Konvergence.

Žádost o poskytnutí podpory podala obec 12.6.2014. 8.8.2014 byla na akci vydána Registrace akce a Rozhodnutí o poskytnutí dotace. Fyzická realizace projektu proběhne od 1.4. do 31.7.2015.

Projekt je součástí celostátního operačního programu, tzv. IOP 22, v rámci kterého budou na úrovni Obce Vikýřovice realizovány takové aktivity, které mají za cíl posílení bezpečnosti dat, elektronizaci procesů, digitalizaci dat aj., čímž se zefektivní výkon veřejné správy a naplní vize eGovernmentu v ČR.

Aktivity:

- Konsolidace hardwaru a softwaru úřadu včetně virtualizaci aplikací, desktopů, serverů, infrastruktury.
- Rozvoj služeb Technologického centra ORP Šumperk a návaznost na Technologické centrum Olomouckého kraje.
- Zvýšení bezpečnosti a bezpečnostní infrastruktura Technologického centra ORP.
- Elektronizace procesů, digitalizace dat a propojení lokálních agendových informačních systémů s registry veřejné správy.

Schválené financování projektu:

Celkové výdaje:	1 814 637,00 Kč
Dotace ERDF:	1 542 441,00 Kč
Obec:	272 196,00 Kč

Komunikace a bezpečnostní prvky - ul. Rapotínská - část A

Dopravně inženýrská opatření vedoucí ke zvyšování bezpečnosti na pozemních komunikacích v roce 2014.

Finanční příspěvek byl v souladu se žádostí o dotaci ze dne 24.2.2014 použit na spolufinancování akce „Komunikace a bezpečnostní prvky - ul. Rapotínská - část A“. Jednalo se o rekonstrukci stávajícího přechodu pro chodce vč. jeho nasvětlení na silnici I/11. Rekonstrukcí přechodu byl naplněn cíl akce - zvýšení bezpečnosti pěší dopravy v obci. Došlo k jednoznačnému vymezení dopravního prostoru, došlo ke změně psychologie vnímání řidiči vozidel hlavního dopravního prostoru a pozitivnímu vlivu na rychlost projíždějících vozidel. Současně obec Vikýřovice z vlastních zdrojů realizovala i část B, která se týkala rekonstrukce navazujících chodníků, rozvodů veřejného osvětlení, přístřešků pro autobus a vegetačních úprav.

Celkové výdaje (část A- způsobilé):	534 210,38 Kč
Dotace OK:	267 105,19 Kč
Obec:	267 105,19 Kč

8. Realizované akce v roce 2014

Komunikace a bezpečnostní prvky	
- ul. Rapotínská - část A, B	2 426 729 Kč
Rekonstrukce místních komunikací ul. Rybářská, Polní, Luční, Krátká, Lomená	7 924 340 Kč
Realizace úspor energie v budově obecního úřadu	1 558 276 Kč
Veřejné osvětlení - etapa 3A, 3B	582 417 Kč
Oprava koryta potoka - etapa I, II, III	451 552 Kč

(výše uvedené finanční prostředky zahrnují náklady na stavební práce, projekční práce, správní poplatky)

Nákup osobního automobilu Škoda Rapid	268 900 Kč

Zdroj: Obec

9. Připravované akce v roce 2015

Rekonstrukce místní komunikace ul. Rybářská	1 500 000 Kč
Rekonstrukce místní komunikace ul. Sportovní	300 000 Kč
Rekonstrukce místní komunikace ul. Úzká	600 000 Kč
Rekonstrukce místní komunikace ul. Za Tratí	5 000 000 Kč
Oprava místní komunikace ul. Anenská	711 794 Kč *
Výstavba chodníku na ul. Hraběšická (trasa B, C, D)	670 000 Kč
Oprava chodníku ul. Rapotínská	100 000 Kč
Dopravní značení cyklostezky na I/11	
celkem (Šumperk, Vikýřovice, Rapotín)	809 531 Kč *
podíl obce Vikýřovice	516 702 Kč *
Oprava koryta potoka	500 000 Kč
Veřejné osvětlení - etapa 2A, 2B, ul. Petrovská	892 155 Kč *
Veřejné osvětlení - ul. Anenská, Úzká, Sportovní, Školní, Krenišovská	400 000 Kč
Rekonstrukce mateřské školy - sklep, podlahy 1. a 2. NP	1 325 081 Kč
Rekonstrukce hřiště u základní školy	900 000 Kč
Přístavba dílny a klubovny hasičů	4 913 020 Kč *
Vybudování přístřešku na popelnice ul. Rybářská	70 000 Kč

* skutečná cena díla po výběrovém řízení
ostatní částky - odhad předpokládaných nákladů

Zdroj: Obec

Rekonstrukce přechodu pro chodce, rekonstrukce autobusových zst., ul. Rapotínská

Slavnostní stříhání pásky, ul. Polní

Rekonstrukce místních komunikací- ul. Rybářská, Polní

Rekonstrukce místní komunikace, nové veřejné osvětlení- ul. Lomená

Nové veřejné osvětlení- ul. Šumperská

Rekonstrukce obecního úřadu

Škoda Rapid

Základní škola- pořízení nábytku

Základní škola- pořízení nábytku

10. Hospodaření obce v roce 2014

Výkaz hospodaření

Příjmy	**Kč**
Daňové příjmy	23 057 435,86
Nedaňové příjmy	1 493 596,48
Kapitálové příjmy	215 492,00
Přijaté transfery	23 941 825,19
Celkem příjmy	**48 708 349,53**

Výdaje	**Kč**
Běžné provozní výdaje	34 457 466,28
Kapitálové výdaje	15 140 005,36
Celkem výdaje	**49 597 471,64**

Financování	**- 889 122,11**

Plná verze rozpočtu a závěrečný účet jsou k nahlédnutí v tištěné podobě na obecním úřadě. Elektronická verze je k dispozici na www.vikyrovice.cz/ Obec, obecní úřad/ Povinné informace/8.2 Rozpočet.

Rozvaha k 31.12.2014

Aktiva	**Kč**
Stálá aktiva	
Dlouhodobý nehmotný majetek	831 919,20
Dlouhodobý hmotný majetek	179 314 669,28
Dlouhodobý finanční majetek	26 380 978,90
Dlouhodobé pohledávky	1 000 040,00
Oběžná aktiva	
Zásoby	10 368,60
Krátkodobé pohledávky	918 113,53
Krátkodobý finanční majetek	12 596 374,04
Celkem aktiva	**221 052 463,55**

Pasiva	**Kč**
Vlastní kapitál	
Jmění účetní jednotky	147 174 896,34
Fondy účetní jednotky	46 183,00
Výsledek hospodaření	44 488 087,68
Cizí zdroje	
Dlouhodobé závazky	158 739,00
Krátkodobé závazky	1 216 726,45
Celkem pasiva	**193 084 632,47**

Zdroj: Rozborový přehled stavu příjmů, výdajů a financování 2014, Rozvaha- bilance 2014

11. Vizualizace hospodaření obce v roce 2014

MONITOR je specializovaný informační portál Ministerstva financí, který umožňuje veřejnosti volný přístup k rozpočtovým a účetním informacím ze všech úrovní státní správy a samosprávy (monitor.statnipokladna.cz). Prezentované informace pocházejí ze systému Státní pokladny (IISSP – Integrovaný informační systém státní pokladny) a jsou pravidelně aktualizovány. Níže uvedené údaje vychází z počtu obyvatel, který eviduje Český statistický úřad ve zvoleném roce (2 360 obyvatel).

Finanční ukazatele	
– příjmy (konsolid.):	11 tis. Kč/ obyv.
– výdaje (konsolid.):	11 tis. Kč/ obyv.
– saldo příjmů a výdajů (konsolid.):	-0,4 tis. Kč/ obyv.
Dluhová služba	
– přijaté půjčené prostředky:	0 tis. Kč/ obyv.
– hrazené úroky:	0 tis. Kč/ obyv.
– uhrazené splátky jistin půjč. prostředků:	0 tis. Kč/ obyv.
– dluhová služba celkem:	0 tis. Kč/ obyv.
Majetek	
– majetek celkem:	82 tis. Kč/ obyv.
– dlouhodobý hmotný majetek:	64 tis. Kč/ obyv.
– pohledávky brutto:	1 tis. Kč/ obyv.
– krátkodobé pohledávky brutto:	0 tis. Kč/ obyv.
– krátkodobé pohledávky netto:	0 tis. Kč/ obyv.
– krátkodobý finanční majetek:	5 tis. Kč/ obyv.
Závazky	
– cizí zdroje celkem:	1 tis. Kč/ obyv.
– dlouhodobé závazky:	0 tis. Kč/ obyv.
– krátkodobé závazky:	1 tis. Kč/ obyv.
Hospodaření	
– náklady:	6 tis. Kč/ obyv.
– výnosy:	11 tis. Kč/ obyv.
– výsledek hospodaření:	5 tis. Kč/ obyv.

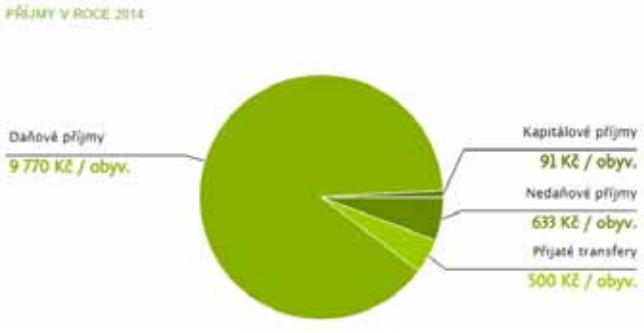

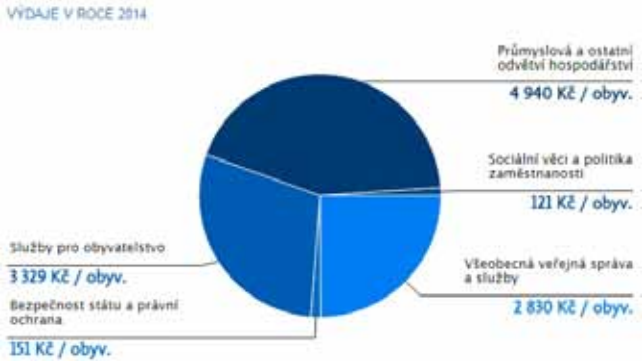

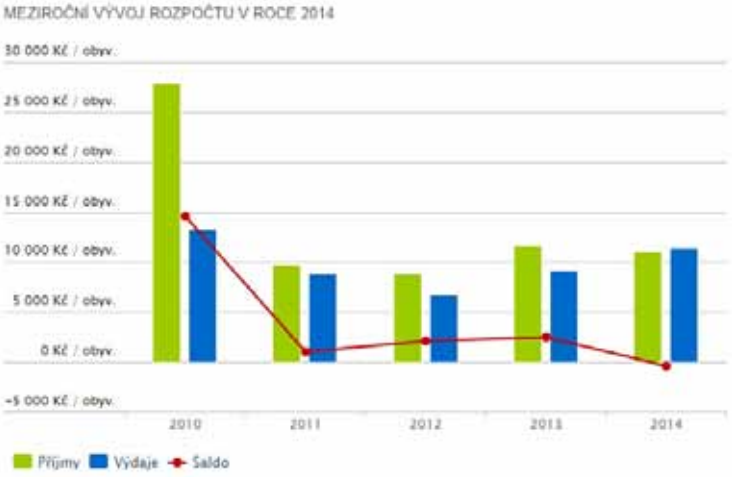

Zdroj: http://monitor.statnipokladna.cz/

12. Rozpočet obce na rok 2015

Příjmy	**Kč**
Daňové příjmy	21 357 550,00
Nedaňové příjmy	1 212 100,00
Kapitálové příjmy	199 992,00
Přijaté transfery	417 400,00
Celkem příjmy	**23 187 042,00**

Výdaje	**Kč**
Běžné provozní výdaje	15 066 387,00
Kapitálové výdaje	20 685 258,00
Celkem výdaje	**35 751 645,00**
Rozdíl příjmy - výdaje	**-12 564 603,00**

V tom:

- příspěvková organizace ZŠ a MŠ 1 552 895 Kč
- organizační složka Obecní knihovna 213 000 Kč
- organizační složka Jednotka sboru dobrov. hasičů 170 000 Kč

Rozpočet obce byl schválen zastupitelstvem obce 26.1.2015 jako schodkový. Schodek je pokryt zůstatkem běžného bankovního účtu.

Plná verze schváleného rozpočtu je k nahlédnutí v tištěné podobě na obecním úřadě. Elektronická verze je k dispozici na www.vikyrovice.cz/ Obec, obecní úřad/Povinné informace/8.2 Rozpočet.

Zdroj: Schválený rozpočet obce r. 2015

13. Základní škola a Mateřská škola Vikýřovice- hospodaření příspěvkové organizace v roce 2014

Výkaz zisku a ztráty- v tis. Kč

Název položky	Běžné období		Minulé období	
	Hlavní činnost	Hospodářská činnost	Hlavní činnost	Hospodářská činnost
Náklady celkem	**7 424**	**1**	**7 065**	**1**
Náklady z činnosti	7 424	1	7 065	1
Finanční náklady	0	0	0	0
Náklady na transfery	0	0	0	0
Daň z příjmů	0	0	0	0
Výnosy celkem	**7 458**	**1**	**7 090**	**1**
Výnosy z činnosti	168	1	239	1
Finanční výnosy	11	0	29	0
Výnosy z transferů	7 279	0	6 821	0
Výsledek hospodaření běžného účet. období	**33**	**0**	**25**	**0**

Rozvaha- v tis. Kč

Název položky	Běžné období		Minulé období	
	Brutto	Korekce	Netto	Netto
Aktiva celkem	**21 149**	**8 970**	**12 178**	**12 243**
Stálá aktiva	*20 034*	*8 970*	*11 064*	*11 227*
Dlouh. nehm. majetek	239	239	0	0
Dlouh. hmotný majetek	19 795	8 731	11 064	11 227
Dlouh.finanční majetek	0	0	0	0
Dlouhodobé pohledávky	0	0	0	0
Oběžná aktiva	*1 114*	*0*	*1 114*	*1 016*
Zásoby	5	0	5	5
Krátkodobé pohledávky	51	0	51	47
Krátkod. fin. majetek	1 059	0	1 059	965

Název položky	Běžné období Netto	Minulé období Netto
Pasiva celkem	**12 178**	**12 243**
Vlastní kapitál	*11 523*	*11 571*
Jmění účetní jednotky	10 981	11 227
Fondy účetní jednotky	509	318
Výsledek hospodaření	33	25
Cizí zdroje	*656*	*673*
Rezervy	0	0
Dlouhodobé závazky	0	0
Krátkodobé závazky	656	673

Údaje jsou převzaty z informačního portálu Ministerstva financí MONITOR. Rozdíly jsou způsobeny zaokrouhlením. Plné verze dokumentů jsou k nahlédnutí v tištěné podobě na obecním úřadě. Elektronická verze je k dispozici na www.vikyrovice.cz/ Obec, obecní úřad/ Povinné informace/8.2 Rozpočet.

Zdroj: http://monitor.statnipokladna.cz/

14. Dotace z rozpočtu obce

Zařízení poskytující sociální péči

Název příjemce	*Výše příspěvku*
Armáda spásy	9 000
Hospic na Sv. Kopečku	2 000
Charita Javorník	5 000
Charita Šumperk	15 000
Pontis Šumperk	10 000
Sociální služby Šumperk	9 000
Celkem	**50 000**

Zájmová sdružení

Český červený kříž- MO	8 000
Český kynologický svaz- ZKO Vikýřovice	8 000
Český svaz chovatelů, ZO Rapotín	8 000
Fun4Dogs	8 000
MOUNT SKI BIKE CLUB CIRLIBABA	12 000
Myslivecké sdružení Petrov Vikýřovice	25 000
Obnova kulturního dědictví údolí Desné	10 000
PRO FIT Vikýřovice	15 000
Přátelé Kopretin o. s. Vikýřovice	34 000
SAWIK Vikýřovice	9 000
Sbor dobrovolných hasičů Vikýřovice	48 000
Sdružení rodičů údolí Desné	5 000
SRPŠ při ZŠ Vikýřovice	16 000
TJ Sokol Vikýřovice	87 000
Celkem	**293 000**

Schváleno zastupitelstvem obce 27. 1. 2014

Ostatní příspěvky schválené radou obce

Jeseníky- sdružení cestovního ruchu- údržba lyž. tras	3 000
MAS Šumperský venkov- florbalový turnaj	1 000
Celkem	**4 000**

15. Kalendář akcí

Leden
- Tříkrálová sbírka (34 149 Kč) – obec, Charita Šumperk, MO ČČK, Sociální a kulturní komise při Radě obce Vikýřovice
- Přednáška „Pivo na cestách aneb z historie dopravy piva“ - Muzeum silnic ve Vikýřovicích u Šumperka

Únor
- Přednáška Mgr. Evy Semrádové „Egyptské umění Střední a Nové říše“ – obec, obecní knihovna
- Dopolední cvičení - PRO FIT
- Ples Sboru dobrovolných hasičů Vikýřovice
- Dětský maškarní karneval SRPŠ při ZŠ Vikýřovice
- Ples Mysliveckého sdružení Petrov Vikýřovice
- Maškarní rej pro nejmenší – RC Vikýrek
- Beseda z cesty na sever – MO ČČK
- Výstava „Lego na cestách“ - muzeum silnic

Březen
- Babička čte pohádku - RC Vikýrek
- Přednáška Mgr. Evy Semrádové „Malířství Egypta“ - obec, obecní knihovna
- Den otevřených dveří v základní škole - ZŠ a MŠ Vikýřovice
- Jarní bazárek - RC Vikýrek
- Beseda s vozíčkářem – MO ČČK, obecní knihovna
- Školení první pomoci – MO ČČK
- Jarní vycházka na Bukovou horu - MO ČČK
- Dopolední cvičení - PRO FIT
- Setkání vedení obce s podnikateli
- Přednáška „Cesta přes Červenohorské sedlo“ - muzeum silnic

Duben
- Zápis do mateřské školy – ZŠ a MŠ Vikýřovice
- Sběr železného šrotu – SDH
- Zahájení kurzu Agility pro začátečníky - Fun4Dogs
- Vítání jara – RC Vikýrek
- Velikonoční jarmark – ZŠ a MŠ Vikýřovice
- Ukliďme svět – ZŠ a MŠ Vikýřovice
- Sběr papíru – ZŠ a MŠ Vikýřovice
- Soutěž civilní ochrany obcí okresu Šumperk – SDH, MO ČČK
- Posezení pro seniory - Sociální a kulturní komise při Radě obce Vikýřovice
- Výlet na Rabštejn - MO ČČK
- Beseda o Novém Zélandu - MO ČČK a knihovna
- Přednáška „Z historie Krenišovského dvora“ - muzeum silnic
- Zájezd na Muzikál Kleopatra

Květen
- Stavění máje – SDH

- Hlídky mladých zdravotníků – MO ČČK
- Letní bazárek - RC Vikýrek
- Beseda „Cestování s dětmi“ – RC Vikýrek
- 14. ročník závodu horských kol Mrtvý muž – MOUNT SKI BIKE CLUB CIRLIBABA
- Zájezd pro seniory do Lednice - Sociální a kulturní komise při Radě obce Vikýřovice
- Kácení máje a dětský den – SDH ve spolupráci všech dobrovolných sdružení v obci, obce, ZŠ a MŠ Vikýřovice
- Den matek – ZŠ a MŠ Vikýřovice
- Výstava keramických kroužků – obec
- Vítání dětí – obec
- Přednáška „Po stopách hedvábné stezky“ - muzeum silnic

Červen

- Zájezd s knihovnou do Králík a na dělostřeleckou tvrz Bouda v Těchoníně – obec, obecní knihovna
- Mše u kaple Sv. Antonína
- Vyhodnocení celoročního projektu „Středověk“ – ZŠ a MŠ Vikýřovice
- Šumperský štít – 56. ročník ve sportovní kynologii - Základní kynologická organizace Šumperk - Vikýřovice
- Spaní ve škole – ZŠ a MŠ Vikýřovice
- Turistický výlet z Ramzové přes Paprsek na Lesní Bar a do Lipové – MO ČČK
- 4. ročník turnaje v „PÉTANQUE“ - ZŠ a MŠ Vikýřovice, SDH
- Čtenář 1. ročníku – obecní knihovna, ZŠ a MŠ Vikýřovice
- Rozloučení s žáky 5. ročníku – obecní knihovna, obec, ZŠ a MŠ Vikýřovice
- Soutěž první pomoci pro děti ZŠ – MO ČČK
- Workshop „Agrese je OK“ – RC Vikýrek
- Rozloučení s Vikýrkem - RC Vikýrek
- Výcvik zásahové jednotky: simulovaná krizová situace „Povodeň“
- Výstavy - „Fiatmánie“, „Obrazy automobilového světa“ - muzeum silnic
- 1. Muzejní silniční noc - muzeum silnic
- Otevření třetí expozice muzea silnic - mosty
- Hejtman Jiří Rozbořil v muzeu silnic

Červenec

- Memoriál Zdeňka Langera - TJ Sokol
- Letní příměstský tábor – RC Vikýrek

Srpen

- Pekařovská pouť – Obnova kulturního dědictví Údolí Desné
- Posezení s myslivci – Myslivecké sdružení Petrov Vikýřovice

Září

- Přivítání s Vikýrkem – RC Vikýrek
- Pohádkový les – SDH, MŠ
- Podzimní bazárek – RC Vikýrek

- Turistický výlet z Králík přes klášter Hedeč a Severomoravskou chatu , Svatou trojici do Komňátky - MO ČČK
- Slavnostní otevření nového hřiště na PÉTANQUE - ZŠ a MŠ Vikýřovice, SDH
- Výstava „Po stopách starých cest“ - muzeum silnic

Říjen

- Výstava „Historie obce Vikýřovice ve fotografii“ - obec
- Svatohubertská pouť - Myslivecké sdružení Petrov Vikýřovice
- Vítání dětí – obec
- Focení dětí – RC Vikýrek
- Beseda „Kineziologie pro rodiče předškoláků“ – RC Vikýrek
- Drakiáda – SRPŠ, ZŠ a MŠ Vikýřovice
- Vycházka do okolí Vikýřovic – MO ČČK
- „Babičky a dědečkové čtou dětem pohádky“ - ZŠ a MŠ Vikýřovice, knihovna

Listopad

- Ustavující zastupitelstvo obce
- Posezení pro seniory - Sociální a kulturní komise při Radě obce Vikýřovice
- Zimní bazárek – RC Vikýřovice
- Noční hromadný výcvik zásahových jednotek pod vedením HZS Šumperk - JSDH
- Beseda Metoda Mojžíšové – RC Vikýrek
- Workshop Táta na roztrhání – RC Vikýrek
- Beseda „První pomoc pro rodiče s dětmi“ – MO ČČK, knihovna, RC Vikýrek
- Výlet - návštěva Hasičského muzea v Přibyslavi a aquaparku Čestlice - SDH
- Setkání s předškoláky – ZŠ a MŠ Vikýřovice
- 3. ročník volejbalového turnaje SAWIK CUP
- Výroba adventních věnců - obec, knihovna
- Přednáška „Nedokončená dálnice“ - muzeum silnic

Prosinec

- Prezentace územního plánu - obec
- Výstava „Nebíčko“ – obec, MŠ
- Mikuláš – SDH, MŠ Vikýřovice
- Mikulášská veselice – SRPŠ
- Mikuláš pro nejmenší – RC Vikýrek
- Vánoční jarmark, zpívání pod stromečkem, vypouštění balonků – ZŠ a MŠ Vikýřovice, SRPŠ, RC Vikýrek
- Beseda Zlatuše Knollové „Čaje ze Srí Lanky“ - knihovna
- Vycházka do lesa – ZŠ a MŠ Vikýřovice, Myslivecké sdružení Petrov Vikýřovice
- Zpívání pod stromečkem u MŠ - Sociální a kulturní komise při Radě obce Vikýřovice

Jarní vítání občánků

Podzimní vítání občánků

Tříkrálová sbírka

Přednáška Evy Semrádové Malířství Egypta

Maškarní karneval - SRPŠ

Babička čte dětem pohádku - RC Vikýrek

Dopolední cvičení pro veřejnost - PRO FIT

Jarní posezení pro seniory

Kácení máje a Dětský den - SDH, spolky

Nácvik mimořádných událostí

Nácvik mimořádných událostí

Příměstský tábor - RC Vikýrek

Švihadlový král a princezna - ZŠ

Turnaj v pétanque

Ukázky agility - Fun4Dogs

Turnaj ve volejbale SAWIK CUP

Výlet knihovny do Králík

Svatohubertská pouť

Závody horských kol „Mrtvý muž“ - nejmladší kategorie

Výlet na Rabštejn pořádaný MO ČČK

Výlet seniorů do Lednice

Výstava keramických výrobků

Výstava Nebíčko

Do lesa za zvířátky

Zpívání pod stromečkem

16. Příspěvková organizace a organizační složky obce

Základní škola a Mateřská škola Vikýřovice, okres Šumperk, příspěvková organizace

Školní rok 2014/2015 - stav k 1.9.2014

MŠ	**Počet dětí**
2 oddělení	56 dětí

ZŠ – ročník	**Počet žáků**
1. ročník	16 žáků
2. ročník	17 žáků
3. ročník	17 žáků
4. ročník	10 žáků
5. ročník	15 žáků
Celkem	**75 žáků**

ŠD	**Počet žáků**
2 oddělení	50 žáků

Hlavní pilíře školního vzdělávacího programu ZŠ:

1. Zaměření školy na cizí jazyk
2. Ekologická výchova
3. Informatika
4. Zaměření školy na hudební výchovu – hra na flétnu
5. Zaměření na integrované žáky a nadané žáky
6. Zaměření na mimoškolní aktivity

Ekologická výchova se prolíná všemi předměty a aktivitami školy. Naše škola se pravidelně zapojuje do školního recyklačního programu. Ve škole jsou umístěny nádoby na třídění odpadu a žáci byli s postupem jeho třídění seznámeni. Za sběr elektrozařízení, baterií a tonerů vždy obdržíme sportovní náčiní a různé školní pomůcky.

Středisko volného času a zařízení pro další vzdělávání pedagogických pracovníků DORIS Šumperk připravuje pro žáky mnoho ekologických programů. Naše škola se zúčastnila programu „Včelí medvídci“ pro žáky 1. ročníku. Ti se dozvěděli zajímavosti ze života čmeláků, proč jsou pro nás tak důležití a jak můžou k jejich ochraně přispět sami. Součástí programu byla výroba budky pro čmeláky. Žáci 4. + 5. ročníku navštívili program „Zlanonoš“. Zjistili, jak předkové využívali bohatství přírody. Co všechno jim příroda poskytovala. Pomocí her a aktivit se žáci dozvěděli vše o těžbě nerostných surovin.

V rámci akce „Ukliďme svět“ proběhl úklid blízkého okolí školy. S odpadem v igelitových pytlích jsme prošli místa, kde je „nepořádek“.

Sběr papíru proběhl na podzim a na jaře a do sběrných surovin bylo odvezeno 13 806 kg papíru. Pomerančové kůry jsme nasbírali 49,9 kg. Za krásného slunečního počasí se žáci naší školy zúčastnili Dne Země. Prošli několika stanovišti, kde plnili úkoly, za jejichž splnění byli odměněni. Viděli, jak se peče chléb, zaskákali si na trampolíně, lezli na horolezeckou zeď, vyrobili si hračky z odpadového materiálu.

Práce zájmových kroužků velmi pomáhala ve výchovně vzdělávacím působení a je velkým přínosem k možnosti seberealizace dětí. Výsledky jejich činnosti byly využívány např. na schůzkách rodičů, při různých vystoupeních, při výzdobě školy, vánočním a velikonočním jarmarku atd. Na naší škole pracuje kroužek sborového zpěvu, anglického jazyka, základů počítačů, vaření a dopravní kroužek. Máme několik druhů tělovýchovných aktivit - pohybové hry, aerobik, florbal a stolní tenis. I ve školní družině se žáci mohou dále rozvíjet v kroužku dovedných rukou, herním klubu, literárním kroužku a keramice.

Na naší škole se věnujeme i žákům se specifickými poruchami učení. V roce 2014 se jednalo o 9 žáků, u kterých byla na základě vyšetření v PPP nebo SCP zjištěna specifická vývojová porucha učení a u jedné žákyně byl diagnostikován autismus. S ní v hodinách pracoval asistent pedagoga. Je pro ně určeno doučování, které probíhá 1krát týdně od 7 hodin. K procvičování jsou používány odborné materiály určené pro nápravu dyslexie a dysgrafie. Kromě textů pracujeme s počítači a interaktivní tabulí. Oblíbené jsou i stolní didaktické hry a didaktické pomůcky Logo Primo a Picolo, které se dají použít na rozvíjení různých kognitivních oblastí u žáka (např. logické myšlení, prostorová orientace, počítání, český jazyk apod.). Je samozřejmostí, že obsah těchto hodin je přizpůsoben specifickým potřebám dítěte.

Ve dnech 23.5.2014 – 31.5.2014 proběhlo „Testování žáků 4. ročníků“ v oblasti Člověk a jeho svět. Byli jsme jedni z 36 škol, na kterých probíhalo testování. Cílem bylo zjistit, na kolik každý jednotlivý žák plní požadavky minimálního standardu osvojených dovedností.

Člověk a jeho svět - 4. ročník ZŠ. Celková průměrná úspěšnost v testu byla 66 %. Jde tedy o jednoznačně pozitivní výsledek. Ukazuje nám to, že ve výuce jdeme správným směrem. Vyrovnané úspěšnosti jednotlivých tematických částí (Historie 77 %, Člověk a příroda 65 %, Naše vlast 54 %, Náš svět 67 %) dokládají harmonické nastavení obsahu.

Náš celoroční projekt měl název „STŘEDOVĚK“. Zabývali jsme se těmito tématy:

- Seznámení s tématem STŘEDOVĚK
- Zbraně
- Města a vesnice
- Erby
- Karel IV.

- Středověké hrady
- Mincovnictví

5.6.2014 proběhlo slavnostní vyhodnocení projektu, na kterém vystoupilo sdružení přátel historie „MAGNA MORAVIA“ a pan Hejl toto vystoupení zafinancoval. Rytířskou zbroj a historické zbraně nám zapůjčil pan Roman von Thun.

Další celoroční projekt je „Svět zvířat“. Témata byla a jistě budou zajímavá:

- Beseda o plazech i s ukázkou zvířat
- Hmyz
- Podvodní svět
- Nejošklivější zvířata světa
- Plaz
- Živočichové kontinentů
- Největší a nejmenší zvířata

V červnu 2015 proběhne opět slavností vyhodnocení projektu s vystoupením našeho pěveckého sboru a kroužku aerobiku. Určitě nebudou chybět i živá zvířátka. Jste všichni srdečně zváni.

Mgr. Danuše Jílková, ředitelka a pedagogičtí pracovníci školy

Svět zvířat - ZŠ

V roce 2014 navštěvovalo „Mateřskou školu Zámeček“ 56 dětí ve věku 3 – 6 let. Dvě oddělení dětí jsou věkově smíšená – třída U kouzelné žabky a U zlaté rybičky.

Pracovaly zde kroužky Barevné pískání, Logopedické chvilky, Školička, Cvičeníčko, Barvínek.

V měsíci lednu proběhl v tělocvičně ZŠ Rapotín fotbalový turnaj mateřských škol. Naše děti vybojovaly 2. místo. V únoru jsme se přišli podívat do ZŠ na ukázkovou hodinu s interaktivní tabulí. Děti přivítaly jaro v březnu Odemykáním lesa. V dubnu na nás čekal tvořivý týden Voláme sluníčko. V tomto barevném týdnu děti tvořily velikonoční výrobky. Poté následovalo tvořivé odpoledne s názvem Velikonoční odpoledne. Rodiče s dětmi zhotovovali obmotávaná vajíčka. Zajíčkova koleda přinesla dětem velikonoční nadílku. K Svátku matek se v květnu uskutečnilo v keramické dílně tvořivé odpoledne s názvem Maminky mají svátek. V tomto měsíci jsme měli ukázku papoušků pana Podolského. Byla velkým přínosem nejen pro děti. V červnu byl v naší MŠ Kouzelný týden. Jeho součástí bylo divadélko Malé Bo s karnevalem a ukončení celoroční hry Rok s Malou čarodějnicí a havranem Abraxasem. V závěru školního roku jsme se slavnostně rozloučili s předškoláky.

Školní rok 2014/2015 byl nazván Rok s Maxipsem Fíkem. V rámci spolupráce s SDH Vikýřovice byl v září připraven pro děti Pohádkový les plný překvapení, soutěží a úkolů. Do MŠ zavítali včelaři s tématem Ze života včel. Názorné úly děti zaujaly a motivovaly. V měsíci říjnu se uskutečnilo tvořivé odpoledne v keramické dílně s názvem Andělské odpoledne. Listopad přinesl tvořivý Týden s Bílou paní. Jeho obsahem bylo Zamykání lesa, ukázka soviček, dlabání dýní a setkání s Bílou paní. Od tohoto měsíce děti absolvovaly 9 lekcí plavání v krytém bazénu Šumperk. V prosinci proběhl tvořivý Andělský týden. Ve spolupráci s SDH Vikýřovice jsme připravili Mikulášské odpoledne. Jeho součástí byla vernisáž výstavy Nebíčko s výrobky dětí MŠ, jejich rodičů a veřejnosti obce Vikýřovice.

Ivana Majerová, pedagogická pracovnice MŠ

Děti v MŠ

Obecní knihovna

Obecní knihovna ve Vikýřovicích je organizační složkou obce - úlohu zřizovatele plní rada obce. Při zajištění knihovnických a informačních služeb knihovna spolupracuje s Městskou knihovnou v Šumperku na základě smlouvy o poskytování knihovnických, informačních a metodických služeb. Půjčování probíhá elektronicky v systému VERBIS.

Půjčovní doba pro čtenáře je třikrát týdně v rozsahu 12 půjčovních hodin.

V roce 2014 dosáhla místní knihovna 8 061 výpůjček, registrovala 206 čtenářů (z toho 78 do 15- ti let) a 1 957 návštěvníků.

Vyúčtování příspěvku od obce na nákup knihovních fondů:

– zůstatek z r. 2013	1 566,50 Kč
– dotace obce r. 2014	35 000,00 Kč

Z příspěvku obce bylo zakoupeno a zpracováno:

– 163 svazků v hodnotě	30 759,00 Kč
– časopisy v hodnotě	5 800,00 Kč
– zůstatek	6,50 Kč

Darem bylo zapsáno 9 svazků v hodnotě 1 637,00 Kč.

Odměna za umístění v soutěži „Knihovna roku“ činila 74 svazků v hodnotě 18 865,00 Kč.

V knihovně bylo uspořádáno celkem 19 akcí, kterých se zúčastnilo 460 návštěvníků. Akce jsou uvedeny v kapitole 15. Kalendář akcí.

Zdroj: Zpráva o činnosti knihovny ve Vikýřovicích v r. 2014

Knihovna roku 2014 za Olomoucký kraj

V rámci každoroční soutěže „Vesnice Olomouckého kraje roku 2014“, navštívila dne 16. června hodnotitelská komise naši obec. Proběhl také výběr nejlepší knihovny.

Vítězství za Olomoucký kraj a postup do celostátního kola vybojovala Obecní knihovna Vikýřovice za moderní knihovnické a informační služby. Komise ocenila inspirativní prostředí knihovny, místnost určenou pro kreativní práci dětí i dospělých a promyšlenou koncepci besed a vzdělávacích akcí. Dále komise ocenila také přínos paní knihovnice Květoslavy Havlíčkové. Knihovna obdržela diplom a 50 000 Kč z rozpočtu Olomouckého kraje. Následně postoupila do celostátního kola soutěže

Knihovna roku 2014 pořádaného Ministerstvem kultury České republiky.

Hodnotící komise celostátního kola státní ceny Knihovna roku 2014 navštívila místní knihovnu dne čtvrtého září. Komise ocenila účelně provedenou rekonstrukci a osobnost paní knihovnice, která svým přístupem i činností propojuje knihovnu, školu a řadu spolků v místě. Také ocenila zájezdy, které knihovna každoročně pořádá pro čtenáře ve spolupráci s obcí. Cílem zájezdu je vždy některá z okolních knihoven a návštěva zajímavého místa v blízkosti knihovny, které stojí za prohlídku.
Za tuto činnost získala knihovna druhé místo v hodnocení celostátního kola a knihovnice paní Květoslava Havlíčková převzala z rukou ministra kultury Daniela Hermana diplom.

Helena Feltlová

MINISTERSTVO KULTURY

Cenu

Knihovna roku 2014

v kategorii
základní knihovna

uděluji

Obecní knihovně ve Vikýřovicích

za zdařilou rekonstrukci knihovny, inspirativní pro kreativní práci dětí a dospělých,
propracovanou koncepci besed, vzdělávacích a kulturních akcí a poznávání knihoven a zajímavých míst regionu

ministr kultury

v Praze dne 16. 10. 2014

Květoslava Havlíčková, Lenka Havlíčková, Václav Mazánek při přebírání ocenění

Knihovna: pořízená výpočetní technika z daru Olomouckého kraje 50 000 Kč

Jednotka sboru dobrovolných hasičů (JSDH)

Na základě ustanovení §29 odst. 1 písm. a) zákona č. 133/1985 Sb., o požární ochraně, má obec Vikýřovice zřízenu JSDH. Jedná se o organizační složkou obce - úlohu zřizovatele plní rada obce.

Naše jednotka je zařazena v kategorii JPOV a je i předurčena na povodně pro Olomoucký kraj. V roce 2014 tvořilo naši zásahovou jednotku 13 členů. Změna proběhla pouze na pozici velitele družstva, kdy za Lubomíra Pospíšila vykonává tuto funkci Jaroslav Měrka.

V roce 2014 jsme naši jednotku díky finanční podpoře Obce Vikýřovice a Olomouckého kraje vybavili několika věcmi. Přes dotaci z Olomouckého kraje bylo pořízeno motorové kalové čerpadlo Heron 9HP o výkonu 1210 l/min. Z finanční podpory obce Vikýřovice jsme pořídili motorovou pilu Husquarna včetně příslušenství, protiprořezové kalhoty, sadu hadic, savice, rozdělovač typu „D“, hadice „D“, sedm pracovních oděvů PS II, proudnici Tajfun typu „C“ a „D“, páteřní desku včetně kotvících popruhů, vozidlovou lékárničku, sadu krčních límců, lano, ploché smyce, neoprenové kukly, pumpu na raft a vak na raft. Tímto bych chtěl poděkovat jak Olomouckému kraji za dotaci, tak hlavně obci Vikýřovice za jejich podporu.

Naše jednotka měla v roce 2014 celkem sedm ostrých výjezdů:
První výjezd byl hned na začátku roku 9. ledna, kdy krátce po třetí hodině ranní byla naše jednotka povolána k požáru stodoly na ulici Petrovská. K místu události vyjelo 9 členů naší jednotky. Požár jsme společně s hasiči ze Šumperka hasili až do páté hodiny ranní. Poté jsme se všichni v pořádku vrátili na základnu.
12. března krátce po 14té hodině byla naše jednotka povolána k požáru kompostu na ulici Petrovská. Na místo jsme dorazili v počtu 6 členů a požár byl zdárně zlikvidován.
14. května jsme krátce před půl jedenáctou večerní vyjížděli k nahlášenému požáru trávy na ulici Ke Splavu. Jednotka vyjela v počtu 8 členů a po příjezdu na místo jsme provedli průzkum a po uhašení jsme se vrátili na základnu.
23. června v 01:35 byla naše jednotka povolána k požáru palet a unimobuňky v areálu STS a stavebnin Darek. Jednotka vyjela v počtu 9 osob. Na místo jsme dorazili v 01:47 a podíleli se na likvidaci požáru, rozebírání konstrukce a dohašování skrytých ohnisek. Výjezd jsme ukončili ve 2:45 a všichni jsme se vrátili na základnu v pořádku.
16. července v 08:10 byl vyhlášen poplach na požár osobního automobilu na ulici Šumperská na křižovatce u penzionu Jirsák. Jednotka vyjížděla v počtu 5 členů. Po příjezdu na místo v 08:19 byl již požár osobního automobilu likvidován jednotkou HZS Šumperk a jednotka se vrátila zpět na základnu.

21. července v 12:43 vyjela naše jednotka v počtu 5 členů k požáru strniště na poli, kde udeřil blesk do sloupu vysokého napětí. Po příjezdu byl proveden průzkum a jednotka byla vyslána velitelem zásahu zpět na základnu.
24. listopadu v 9:40 dopoledne jsme vyjížděli s vozem CAS 25 Š 706 RTHP k překopnutému plynovému vedení na ulici Lomené ve Vikýřovicích. Po příjezdu jsme provedli průzkum a zajištění místa události spolu se členy jednotky HZS ze Šumperka. Na základnu jsme se vrátili v pořádku o hodinu později.

Během roku dále naše jednotka absolvovala čtyři výcviky. V neděli 4. května jsme se věnovali výcviku na vodě pod vedením Jaroslava Kováře, profesionálního hasiče ze Šumperka. Důvodem bylo vyzkoušet ovladatelnost a chování nového raftu v různých situacích. a dále také nové neopreny a vesty, kterými byl náš sbor vybaven na konci loňského roku. Také se nacvičovala záchrana osob z vody a převracení raftu. 26. června krátce po 17té hodině naše jednotka vyjela na výzvu Krajského operačního a informačního střediska na taktické cvičení – požár lesa. Cvičení se zúčastnilo 11 členů naší jednotky s vozy CAS 25 Š 706 RTHP a Avia A30. Při cvičení naše jednotka použila nové motorové kalové čerpadlo Heron a několik hadic B. Cílem cvičení byla koordinace více zásahových jednotek při dálkové dopravě vody. Doprava probíhala na vzdálenosti cca 1,5km s převýšením asi 120m. Po úspěšném cvičení proběhlo vyhodnocení akce a jednotky se v 19:42 vraceli zpět na své základny.

Dva dny poté, v sobotu 28. června, se členové zásahové jednotky zúčastnili cvičení, při kterém se simulovala krizová situace jako například povodeň, 3 dny bez elektřiny, havárie apod. Při cvičení se prováděla evakuace osob. Vybudování evakuačního centra, nouzového ubytování, stravování, ošetřovna apod. Tohoto cvičení se zúčastnili i členové SDH Vikýřovice, členové červeného kříže z Vikýřovic, dobrovolníci z CO města Šumperka a v neposlední řadě členové krizového štábu obce Vikýřovice v čele s panem starostou. Po skončení proběhlo vyhodnocení tohoto cvičení se zjištěním, že naše obec v součinnosti s patřičnými složkami je schopna čelit těmto mimořádným událostem. V pátek 7. listopadu se naše zásahová jednotka spolu s profesionální jednotkou hasičů ze Šumperka a jednotkami dobrovolných hasičů ze Zábřehu, Šumperka Temenice, Rapotína a Dolních Studének zúčastnila cvičení, při kterém bylo za úkol najít v lese rozprchnutý tábor dětí po bleskové povodni. Cvičení proběhlo pod vedením profesionálních hasičů v lese u Anenského dvora ve Vikýřovicích. Figuranty nám ochotně dělali členové našeho SDH v počtu 8 lidí. Těmto dobrovolníkům bychom za tento nelehký úkol, který ovšem zvládli bez pochyby na jedničku, rádi poděkovali. Všech 8 ztracených osob se podařilo i v nepříznivém počasí v pořádku nalézt a následně převézt do nouzového ubytování, které bylo zřízeno ve Sportovně-

společenském centru v naší obci, kde následovalo občerstvení pro všechny účastníky cvičení, které zajišťoval HZS Olomouckého kraje.

Během roku naše jednotka vykonávala technickou pomoc pro obec v různých činnostech, jako např. proplachování propustků, umývání komunikací, čištění studen, ořezávání a kácení stromů aj.

V průběhu roku prošla naše jednotka několika školeními v rámci povinného vzdělávání jednotky. V měsíci lednu absolvovala školení vysílaček, které jako každý rok probíhá za pomoci našeho patrona Jaroslava Měrky a profesionálních hasičů ze Šumperka. Jinak se taky účastnila cyklických cvičení na strojníky a velitele družstev.

Chtěl bych tímto poděkovat všem členům za aktivní přístup během celého roku k povinnostem, které se týkají zásahové jednotky. Ale nejen jim patří můj dík, ten patří i členům sboru dobrovolných hasičů, kteří nepatří do zásahové jednotky, ale svou chutí a pílí získávají zkušenosti v záchranářské oblasti a tím posilují akceschopnost při mimořádných událostech v naší obci.

Jaroslav Škrabal, velitel JSDH Vikýřovice

Zásahová jednotka

Nácvik civilní ochrany

V prostředí Sboru dobrovolných hasičů Vikýřovice vznikl nápad s nácvikem civilní ochrany. Všichni účastníci nácviku v sobotu 28. června položili minimálně 8 hodin svého volného času a poctivé práce na oltář obce Vikýřovice. Jednotka požární ochrany obce připravila nouzové ubytování s nouzovým sprchováním a poskytovala dopravní služby. Ze spolku Sbor dobrovolných hasičů Vikýřovice část členů zajistila evakuační středisko, druhá část obsluhovala nouzové ubytování a zbytek spolku připravil „za pochodu“ na stanovišti nouzového stravování pro účastníky nácviku epesní guláš. Poprvé se setkaly s obsluhou rádia CB členky Místní skupiny Českého červeného kříže a zvládly současně informační službu krizového štábu obce a ošetřovnu. Snažení probíhalo podle not vymyšlených v Šumperku, tudíž úkoly pro cvičící se vyvíjely každou chvíli. Garantem nácviku byl starosta obce a významně mu pomáhali pracovníci obecního úřadu. Nelze tvrdit, že něco podobného se děje v jiných obcích, alespoň na Moravě. Ve Vikýřovicích žije výživné podhoubí pro obecní svépomoc při situaci civilní ochrany (povodeň, havárie, 3 dny bez elektriky nebo jiná mimořádná událost). Lze předpokládat, že i občané obce v hořké hodině H nebudou sedět u zákusků a s rukama a v klíně. Krizový štáb obce je v poctivější pozici, než kdyby jen chlácholil a sliboval nějakého spasitele z Olomouce či z Prahy. Ale spaní na vavřínech není zdravé. Je potřeba doufat, že konstelace okolností umožní práci na řešení problémů a příští rok potřebnou inovovanou variantu nácviku.

Ing. Jiří Skrbek, Město Šumperk, bezpečnostní rada

17. Regionální a nadregionální spolupráce

	členství od roku
Svazek obcí údolí Desné	1997
Spolek pro obnovu venkova ČR	1999
Jeseníky- Sdružení cestovního ruchu	2004
Místní akční skupina Údolí Desné	2006
Místní akční skupina Šumperský venkov	2011

Dohoda o spolupráci mezi obcemi Vikýřovice a Cigel´ (SK) 2005

18. Zlepšení protipovodňové ochrany Svazku obcí údolí Desné

V listopadu 2014 byla ukončena realizace projektu „Zlepšení systému protipovodňové ochrany Svazku obcí údolí Desné“, který byl spolufinancován Evropskou unií – Fondem soudržnosti (85%), Státním fondem životního prostředí ČR v rámci Operačního programu Životní prostředí (5%) a vlastními prostředky Svazku - zainteresovanými obcemi (10%). Celkové finanční náklady dosáhly cca 18,1 mil. Kč vč. DPH. Do projektu se zapojilo 8 obcí – Vikýřovice, Rapotín, Velké Losiny, Loučná nad Desnou, Petrov nad Desnou, Sobotín, Vernířovice a Rejchartice a dílo bylo realizováno v období červen – listopad 2014.

Posláním projektu je zlepšení předpovědní a hlásné povodňové služby a podstatné zdokonalení systému včasné výstrahy a varování. Díky měřicím čidlům na kritických profilech Desné, Merty, Losinky, Račinky a Klepáčovského potoka a srážkoměrným stanicím v Loučné nad Desnou a Rejcharticích bude možné s maximálním možným předstihem a co nejefektivnějšími prostředky varovat v případě nutnosti obyvatelstvo obcí před možnými povodněmi a posléze také řešit všechny důležité úkoly spojené s ochranou obyvatelstva a majetku.

Celý projekt má dvě části:

1) Výstražný a varovný informační systém
Hlavními prvky tohoto systému jsou zejména bezdrátové rozhlasové hlásiče rozmístěné ve všech lokalitách uvedených obcí, hladinová čidla a srážkoměrné stanice pro monitorování výšky hladiny vybraných vodních toků a úhrnu vodních srážek a řídící a ovládací pracoviště umístěná na obecních úřadech. Bezdrátových hlásičů je v obcích rozmístěno celkem 432 ks (nejvíce ve Velkých Losinách – 104 ks), a to s 1050 reproduktory (u jednoho hlásiče jsou 1 – 4 reproduktory). Hladinových čidel je na vodních tocích umístěno osm. Koncové prvky systému, tzn. hlásiče, hladinoměry a srážkoměry jsou zajištěny elektronickým zabezpečovacím systémem proti odcizení. Velmi užitečná je také možnost dálkově zjišťovat provozuschopnost hlásičů, včetně stavu baterie.
Dílo realizovala společnost SUPTel a.s., Plzeň a cena této části činila 16,8 mil. Kč vč. DPH.

2) Digitální povodňové plány (dPP)
Tyto plány umožňují přehledný přístup ke všem důležitým informacím souvisejícím s krizovou povodňovou situací, umožňují provázat řadu užitečných funkcí a tak jsou kvalitním a nepřetržitým informačním nástrojem pro zpracování dat a pro efektivní řešení krizových stavů. K vlastnímu využívání a práci s aplikacemi dPP proběhlo v listopadu školení vybraných pracovníků obecních úřadů. Plány jsou nyní integrovány v Povodňovém informačním systému (POVIS) a veškeré

potřebné informace jsou takto dostupné všem členům povodňových komisí obcí, povodňové komisi ORP Šumperk, Olomouckého kraje i ČR. Dílo realizovala společnost Envipartner s.r.o. Brno a cena této části činila 581 tis. Kč vč. DPH.

Ve Svazku obcí údolí Desné je nyní k dispozici velmi moderní a efektivní systém protipovodňové ochrany. i přesto, že si „ostré“ nasazení v krizové situaci vůbec nepřejeme, máme nástroje, které mohou jednoznačně přispět k včasnému a spolehlivému informování o hrozícím povodňovém nebezpečí, aby se na ně občané mohli včas připravit a zabezpečit své rodiny, chovy domácích zvířat, budovy a další majetek i prostředí, ve kterém žijí.

Ing. Jaroslav Strachota, Svazek obcí údolí Desné

OPERAČNÍ PROGRAM ŽIVOTNÍ PROSTŘEDÍ

EVROPSKÁ UNIE
Fond soudržnosti
Evropský fond pro regionální rozvoj

Pro vodu, vzduch a přírodu

Povodňový plán obce Vikýřovice je k nahlédnutí na webu obce- ikona:

POVODŇOVÝ PLÁN

19. Keramická dílna s galerií

V keramické dílně, která se nachází v suterénu mateřské školy, probíhaly během školního roku keramické kroužky, ve kterých pracují dva kurzy dětí ze ZŠ a MŠ Vikýřovice a jeden kurz dospělých. Účastníci kurzů představují své výrobky na výstavě, která se koná pravidelně v květnu v „Galerii Zámeček“. Na této výstavě se schází příznivci keramiky, kteří si se zájmem prohlédnou výrobky, zhotovené účastníky kurzů během roku.

V galerii se dále v minulém roce uskutečnila výstava s názvem „Historie obce Vikýřovice ve fotografii“. Návštěvníci výstavy měli možnost si prohlédnout historické fotografie obce Vikýřovice.

V prosincovém čase předvánočním měli obyvatelé obce ještě možnost navštívit výstavu s názvem „Nebíčko“, kde byli vystaveni andělé z různých materiálů, které vytvořily děti, rodiče a příznivci MŠ.

V galerii se také pravidelně koná vítání dětí. V jarním termínu (květnu) jsme přivítali čtrnáct nových občánků a v podzimním termínu (říjnu) jsme přivítali šest nových občánků do naší obce.

Zdroj: Obec

Kroužek keramiky

20. Muzeum silnic - Z historie a současnosti našich silničních mostů

Instalací další muzejní expozice v první polovině roku 2014 nabídka stálých expozic v nově rekonstruovaných prostorách Muzea silnic ve Vikýřovicích pokračuje. Lidé od nepaměti často tíhnou k tomu, co je spojuje - most je proto předmětem mnoha sympatií. Skutečný spojovací článek cest a silnic, břehů potoků a řek je také symbolem spojení lidských osudů. Pro početné obdivovatele našich silničních mostů je připravena řada zajímavých exponátů – různé části kamenných, dřevěných, železných i železobetonových mostů (klenáky, piloty, ložiska, zábradlí apod.). Naše známé i méně známé mosty se objeví na dobových pohlednicích a fotografiích, na pamětních mincích, medailích a známkách. Řadu mostů představují v jejich trojrozměrné podobě zapůjčené modely. Mosty jsou také častým námětem řady vystavených výtvarných děl - grafických listů a obrazů z poloviny 19. století i z tvorby současných umělců. Zajímavé exponáty pomohou objasnit řadu technických pojmů z oblasti výstavby mostů, představena budou „nej“ silničních mostů našich, evropských i světových

Mgr. Alena Turková, vedoucí muzea

Jiří Rozbořil, hejtman Olomouckého kraje (vpravo), Drahomír Babnič, ředitel SSOK

Expozice mostů

Bailey bridge

21. Ošetření moruše bílé

Moruše u hostince Pod Trámkama se díky projektu Zdravé stromy pro zítřek ve středu 19. března 2014 dočkala ošetření. Jeden den odborné péče jí sponzorsky věnoval certifikovaný arborista Matěj Srovnal (společnost TreeServis). Zhodnocení zdravotního stavu moruše na podzim provedli odborníci z Mendelovy univerzity v Brně ve spolupráci se studenty a doporučili další postup. Poté se péče o zdraví moruše ujal stromolezec Matěj Srovnal se svými kolegy. Matěj Srovnal vlastní mezinárodní certifikát pro ošetřování stromů European Tree Worker (Evropský arborista). V koruně byl proveden bezpečnostní řez a lokální redukce z důvodu stabilizace, která má zajistit odlehčení a snížení větví nad komunikací. Arborista dále instaloval bezpečnostní vazbu.

Asi 120 let stará moruše bílá je druhou nejstarší známou moruší v Olomouckém kraji a je významná estetickou i historickou hodnotou. V minulosti čelila zvýšené stresové zátěži při výkopech, kdy došlo k poškození kořenového systému. Strom je nyní ve zhoršeném zdravotním stavu, a proto ho obec přihlásila do projektu Zdravé stromy pro zítřek. V ročníku 2014 se z celé republiky sešlo 56 žádostí o sponzorské ošetření stromu. Odborná komise vybrala 20 stromů, které péči nejvíce potřebují. Věnovalo se jim zdarma 41 arboristů.

Projekt ošetřování stromů již pátým rokem pořádala Nadace Partnerství, Společnost pro zahradní a krajinářskou tvorbu, o. s. a Mendelova univerzita v Brně. Cílem projektu je upozornit obce i veřejnost na důležitost včasného a hlavně odborného ošetřování stromů.

Akce byla prezentována veřejnosti, která měla možnost přijít a podívat se na tyto odborné práce. Matěj Srovnal svými praktickými ukázkami zaujal i děti z místní základní školy. Akci přijela podpořit i RNDr. Irena Vágnerová z Agentury ochrany přírody a krajiny, střediska Olomouc, která poskytla zásadní informace z historie ošetření stromu.

Zdroj: Obec

22. Rok 2014 v meteorologii

Výroční zpráva hodnotí devátý rok měření na meteorologické stanici ve Vikýřovicích. Podobně jako předchozí roky byl i tento neobvyklý v mnoha aspektech. Období od ledna 2014 do prosince 2014 lze charakterizovat jako nejsušší a nejteplejší od počátku měření v roce 2006. Počáteční vysoké lednové teploty (19.1. bylo naměřeno +13,1 °C) byly pouze krátce přerušeny vpádem chladného vzduchu na konci měsíce označovaného v lidové meteorologii jako tzv. fabiánská zima, která je typická výrazným propadem průměrných teplot vzduchu. Zima vrcholila ve stejný den (26.1.) jako v roce 2013 s minimální teplotou vzduchu -12,1 °C. Trend nadprůměrných teplot pokračoval i na jaře. Pouze v několika dnech poklesla průměrná teplota pod dlouhodobý normál. Poslední noční záporná teplota vzduchu -1,4 °C byla naměřena 18.4. Poslední přízemní mráz se vyskytl o 17 dní později.

Výraznější ochlazení nastalo na počátku května, ale především také od druhé srpnové dekády až po zbytek měsíce. Vrchol léta nastal 20.7. V tento den byla nejvyšší průměrná denní teplota vzduchu 23,2 °C. Poté se postupně ochlazovalo. Srpen byl oproti ostatním měsícům mimořádně teplotně podprůměrný a srážkově nadprůměrný. V září se trend ochlazování zastavil a došlo oproti srpnu k nárůstu teplot. Rovněž v říjnu se teploty držely nad normálem. Teprve na konci měsíce se znatelně ochladilo a 25.10. poprvé mrzlo. Listopad pokračoval v trendu vysokých teplot a pouze přelom listopadu a prosince byl teplotně mírně podprůměrný. První dvě prosincové dekády byly výrazně nadprůměrně teplé, prudké ochlazení nastalo až po Vánocích. Červenec byl s průměrnou teplotou vzduchu 18,6 °C již tradičně nejteplejším měsícem v roce, naopak leden se stal s teplotou 0,4 °C nejchladnějším.

Rok 2014 byl s průměrnou teplotou vzduchu 8,6 °C mimořádně nadprůměrný (+1,1 °C oproti dlouhodobému průměru). Jedná se doposud o nejvyšší roční průměrnou teplotu vzduchu naměřenou na stanici Vikýřovice (viz tab. 1). Vzhledem předchozímu roku došlo k nárůstu o 1,4 °C. Nejvyšší naměřená teplota vzduchu v r. 2014 byla 34,4 °C dne 9.6. v čase 16:36 SELČ. Absolutní minimální teplota vzduchu -12,1 °C (při zemi -12,5 °C) byla naměřena dne 26.1. v čase 22:05 SEČ.

Tab. 1. Průměrná roční teplota vzduchu v letech 2007 až 2014 [°C]

Rok	Průměrná roční teplota vzduchu
2007	7,7 °C
2008	7,6 °C
2009	7,0 °C
2010	6,3 °C
2011	7,0 °C
2012	6,9 °C
2013	7,2 °C
2014	8,6 °C

Průměrný tlak přepočtený na hladinu moře v roce 2014 dosahoval 1012,7 hPa, tj. pokles oproti předchozímu roku o 0,3 hPa. Absolutně nejnižší tlak vzduchu 997,0 hPa byl naměřen 3.3. Nejvyšší tlak vzduchu 1031,0 hPa byl naměřen 8.3. V tomto krátkém období narostl tlak o 34,0 hPa. Nejvíce tlak kolísal na přelomu února a března. Stabilnější pak byl tradičně v letních měsících.
S úhrnem srážek 600,1 mm se rok 2014 stal nejsušším od začátku měření (86,6 % z dlouhodobého normálu). Srážky se vyskytly v celkem 133 dnech (tj. 36,4 % dnů z celého roku). Většina měsíců byla srážkově podprůměrná (leden, únor, duben, květen, červen, červenec, říjen, listopad a prosinec). Ostatní měsíce byly nadprůměrné (březen, srpen a září). Nejdeštivějším měsícem se stal srpen, ve kterém spadlo 152,4 mm srážek (222,0 % měsíčního úhrnu). Nejsušším měsícem byl únor s 11,4 mm srážek (28,8 % měsíčního úhrnu).
Sníh se v roce 2014 prakticky nevyskytoval. První a současně nejvyšší sněhová pokrývka 3,0 cm byla zaznamenána až 2.12. Poté se sníh objevil ještě 30.12. Sněhový poprašek se vyskytl několikrát na konci ledna a v prosinci. Oproti předchozím rokům byl počet dní se souvislou sněhovou pokrývkou rekordně nízký (viz tab. 2). Období bez sněhové pokrývky bylo od ledna do listopadu.

Tab. 2 Sněhová pokrývka v letech 2007 až 2014 [-]

Rok	Dny se sněhovou pokrývkou
2007	13
2008	26
2009	53
2010	85
2011	61
2012	68
2013	51
2014	2

Vítr 2014 vanul nepatrně rychleji, než v předchozích letech, avšak nebyl extrémní až na výjimečné situace při bouřkách. Čidlo na měření větru není v předepsané výšce 10 m nad zemí, ale pouze 3,8 m. Navíc je do značné míry ovlivněno zástavbou a okolní vegetací. Průměrná rychlost větru byla **0,9 m/s**. Průměrná rychlost nárazu větru dosahovala **1,2 m/s**. Největrněji bylo ve dnech 16.4. a 16.5. Nejméně větrno bylo v druhé říjnové dekádě a na začátku prosince. Absolutně nejvyšší rychlost větru **5,0 m/s** byla naměřena 16.5. Nejvyšší nárazy **11,6 m/s** byly změřeny 8.7. během bouřky. Mezi dominantní směry větru patřily: severní (N), severoseverovýchodní (NNE), severovýchodní (NE) a jihojihovýchodní (SSE).

Zdroj: Ondřej Nezval- Výroční zpráva 2014

Pozdrav z Krenišova u Šumperka

Trámky, moruše, 1930